

คู่มือ

**การปฏิบัติงานศึกษานิเทศก์
ปีงบประมาณ ๒๕๖๘**



**นางศรัญญารัตน์ พรหมลา
ศึกษานิเทศก์**

**กลุ่มนิเทศ ติดตามและประเมินผลการจัดการศึกษา
สำนักงานเขตพื้นที่การศึกษาประถมศึกษาสุโขทัย เขต ๑
สำนักงานคณะกรรมการการศึกษาขั้นพื้นฐาน
กระทรวงศึกษาธิการ**

คำนำ

พระราชบัญญัติการศึกษาแห่งชาติ พ.ศ. ๒๕๔๒ และที่แก้ไขเพิ่มเติม (ฉบับที่ ๒) พ.ศ. ๒๕๔๕ หมวด ๕ มาตรา ๓๙ และพระราชบัญญัติระเบียบบริหารราชการกระทรวงศึกษาธิการ พ.ศ. ๒๕๔๖ และที่แก้ไขเพิ่มเติม (ฉบับที่ ๒) พ.ศ. ๒๕๕๓ มาตรา ๘ มาตรา ๓๔ วรรคสอง ได้กำหนดให้มีการแบ่งเขตพื้นที่การศึกษาประถมศึกษาและมัธยมศึกษา ซึ่งกระทรวงศึกษาธิการได้ออกประกาศกระทรวงศึกษาธิการ กำหนดให้มีสำนักงานเขตพื้นที่การศึกษาประถมศึกษา และสำนักงานเขตพื้นที่มัธยมศึกษา และได้ออกประกาศกระทรวงศึกษาธิการ เรื่องการแบ่งส่วนราชการภายในสำนักงานเขตพื้นที่การศึกษาประถมศึกษา โดยแบ่งส่วนราชการภายในสำนักงานเขตพื้นที่การศึกษาประถมศึกษา และออกประกาศกระทรวงศึกษาธิการ เรื่องการแบ่งส่วนราชการภายในสำนักงานเขตพื้นที่มัธยมศึกษา สำนักงานคณะกรรมการการศึกษาขั้นพื้นฐาน จึงได้จัดทำคู่มือการปฏิบัติงานขึ้น เพื่อให้การปฏิบัติงานของสำนักงานเขตพื้นที่การศึกษาประถมศึกษา และสำนักงานเขตพื้นที่มัธยมศึกษาเป็นไปอย่างมีประสิทธิภาพ มีการพัฒนาระบบการปฏิบัติงานเพื่อยกระดับคุณภาพและมาตรฐานการปฏิบัติงาน

สำหรับ คู่มือปฏิบัติงาน กลุ่มงานนิเทศ ติดตามและประเมินผลการจัดการศึกษา ฉบับนี้มีรายละเอียดของกระบวนการและคู่มือขั้นตอนการปฏิบัติงานตามภารกิจประจำกลุ่มงานตามมาตรฐานการปฏิบัติงาน กลุ่มงานนิเทศ ติดตามและประเมินผลการจัดการศึกษา และภารกิจงานที่ได้รับมอบหมายจากนโยบาย ภารกิจงานที่ได้รับมอบหมายตามจุดเน้นสำนักงาน/จุดเน้นผู้อำนวยการสำนักงานเขตพื้นที่การศึกษาประถมศึกษาสุโขทัย เขต ๑ ขอขอบคุณผู้อำนวยการสำนักงานเขตพื้นที่การศึกษาประถมศึกษาสุโขทัย เขต ๑ ผู้อำนวยการกลุ่มนิเทศ ติดตามและประเมินผลการจัดการศึกษา และศึกษานิเทศก์ รวมทั้งผู้มีส่วนเกี่ยวข้องทุกท่าน ที่มีส่วนสำคัญและทำให้เกิดคู่มือปฏิบัติงานฯ เล่มนี้ให้สมบูรณ์ สามารถนำไปปฏิบัติงานได้อย่างมีประสิทธิภาพ และเกิดประสิทธิผล

ศรัณยูรัตน์ พรหมลา

ศึกษานิเทศก์

สำนักงานเขตพื้นที่การศึกษาประถมศึกษาสุโขทัย เขต ๑

สารบัญ

| เรื่อง | หน้า |
|---|------|
| กลุ่มงานวัดและประเมินผลการศึกษา | ๑ |
| งานพิเศษที่ได้รับมอบหมาย | ๒ |
| มาตรฐานการปฏิบัติงาน | ๕ |
| การปฏิบัติงาน O-NET | ๗ |
| การปฏิบัติงานตามโครงสร้างกลุ่มงานวัดและประเมินผลการศึกษา | ๑๐ |
| งานส่งเสริมการวัดและประเมินผลการศึกษา | ๑๑ |
| งานส่งเสริมและพัฒนาเครื่องมือวัดและประเมินผลการศึกษา | ๑๒ |
| งานติดตาม ตรวจสอบ และประเมินผล การวัดและประเมินผลการศึกษา | ๑๓ |
| งานทดสอบทางการศึกษา | ๑๔ |
| คู่มือขั้นตอนการดำเนินงาน | ๑๕ |
| เอกสารอ้างอิง | ๒๕ |

กลุ่มงานวัดและประเมินผลการศึกษา



| | |
|----------|---|
| ชื่อ | นางศรีญารัตน์ พรมลา |
| ตำแหน่ง | ศึกษานิเทศก์ |
| กลุ่มงาน | งานวัดและประเมินผลการศึกษา |
| กลุ่ม | นิเทศ ติดตามและประเมินการจัดการศึกษา สำนักงานเขตพื้นที่การศึกษาประถมศึกษาสุโขทัย เขต ๑ |

งานในหน้าที่รับผิดชอบ

๑. ศึกษา วิเคราะห์ วิจัย เกี่ยวกับระบบ วิธีการเครื่องมือวัดและประเมินผลการศึกษา
๒. วางแผนการทดสอบทางการศึกษาระดับชาติขั้นพื้นฐาน
๓. กำหนดแนวทางในการทดสอบทางการศึกษา ให้สอดคล้องตามที่สถาบันทดสอบทางการศึกษาแห่งชาติ (องค์การมหาชน) กำหนด
๔. ประสานความร่วมมือกับสถาบันทดสอบทางการศึกษาแห่งชาติ (องค์การมหาชน)
๕. ดำเนินการทดสอบทางการศึกษาและให้บริการสอบวัดความรู้นักเรียน

งานพิเศษที่ได้รับมอบหมาย

๑. การทดสอบระดับชาติขั้นพื้นฐาน (O-NET)
๒. การทดสอบเตรียมความพร้อม Pre O-NET และ Pre NT
๓. การประเมิน PISA
๔. การพัฒนาการจัดการเรียนการสอนกลุ่มสาระการเรียนรู้สุขศึกษาและพลศึกษา
๕. งานยกระดับผลสัมฤทธิ์กลุ่มสาระการเรียนรู้สุขศึกษาและพลศึกษา
๖. งานวิจัยทางการศึกษา
๗. พัฒนาคุณภาพการจัดการศึกษาและนิเทศ ติดตาม ประเมินผลโรงเรียนในสังกัดสำนักงานเขตพื้นที่การศึกษาประถมศึกษาสุโขทัย เขต ๑ โรงเรียนในเขตอำเภอเมืองสุโขทัยกลุ่มเครือข่ายโรงเรียนเพชรศิรี

ปฏิบัติหน้าที่กลุ่มงานวัดและประเมินผลการศึกษา กลุ่มนิเทศ ติดตามและประเมินผลการจัดการศึกษา มีหน้าที่และรับผิดชอบงานดังนี้

๑. งานวิจัย พัฒนา ส่งเสริม ติดตาม ตรวจสอบและประเมินผลเกี่ยวกับการวัดและประเมินผล ระดับชั้นเรียน และสถานศึกษา

๑.๑ ศึกษาหลักเกณฑ์ และแนวปฏิบัติในการวัดผลและประเมินผลการเรียนรู้ของสถานศึกษา รวมทั้งแนวทางการวัดและประเมินคุณลักษณะอันพึงประสงค์

๑.๒ เสริมสร้างความรู้ความเข้าใจทักษะให้กับผู้บริหารสถานศึกษา ครู และบุคลากร ในสถานศึกษาเกี่ยวกับการวัดผลและประเมินผลการเรียนรู้ตามหลักสูตร และการเทียบโอนผลการเรียน

๑.๓ ส่งเสริม สนับสนุนให้ผู้บริหารสถานศึกษา ครูและบุคลากรในสถานศึกษามีความรู้ความเข้าใจในแนวปฏิบัติ วิธีการวัดผลและประเมินผล ตลอดจนความเข้าใจในเทคนิค วิธีการวัดผลและประเมิน รูปแบบต่าง ๆ โดยเน้นการประเมินตามสภาพจริง

๑.๔ ส่งเสริม สนับสนุนให้สถานศึกษาสร้างเครื่องมือที่เป็นมาตรฐาน ในการวัดและประเมินผลการเรียนรู้ และจัดเก็บเอกสารหลักฐานการศึกษาอย่างเป็นระบบ

๑.๕ ส่งเสริม สนับสนุนการดำเนินงานด้านการวัดและประเมินผลการเรียนรู้ตามหลักสูตรของสถานศึกษาในสังกัดสำนักงานเขตพื้นที่การศึกษา

๑.๖ ประสานให้มีการดำเนินการสอนซ่อมเสริมเพื่อแก้ไขผลการเรียนของผู้เรียนในทุกระดับชั้น

๑.๗ ส่งเสริม สนับสนุนการประเมินคุณภาพผู้เรียนระดับชั้นเรียนและสถานศึกษาตามหลักสูตรระดับสถานศึกษาและนำผลการประเมินคุณภาพไปใช้ในการพัฒนา

๑.๘ นิเทศ ติดตาม ตรวจสอบและให้คำปรึกษาให้แก่ผู้บริหารสถานศึกษา ครู และบุคลากร ในสถานศึกษาดำเนินการวัดและประเมินผลการเรียนรู้ และการจัดทำเอกสารหลักฐานการศึกษา

๒. วิจัย พัฒนาและประเมินผลการดำเนินงานด้านการวัดและประเมินผลการเรียนรู้ ระดับชั้นเรียน และสถานศึกษาเพื่อนำผลมาใช้ในการวางแผนยกระดับคุณภาพการศึกษา และเผยแพร่ผลการ ประเมินคุณภาพ

๓. งานวิจัย พัฒนา ส่งเสริม ติดตาม ตรวจสอบและประเมินผลเกี่ยวกับการวัดและประเมินผลระดับชาติ

๓.๑ ศึกษาหลักเกณฑ์ และแนวปฏิบัติในการวัดผลและประเมินคุณภาพผู้เรียนระดับชาติ

๓.๒ ประสานความร่วมมือระหว่างสำนักงานเขตพื้นที่การศึกษา สถานศึกษา และหน่วยงานที่เกี่ยวข้องกับการประเมินคุณภาพผู้เรียนระดับชาติ เช่น สถาบันทดสอบทางการศึกษาแห่งชาติ (สทศ.) สำนักทดสอบทางการศึกษา

๓.๓ เสริมสร้างความรู้ความเข้าใจให้กับผู้บริหารสถานศึกษา ครู และบุคลากรในสถานศึกษา เกี่ยวกับการวัดผลและประเมินคุณภาพผู้เรียนระดับชาติ

๓.๔ ดำเนินการประเมินคุณภาพของผู้เรียนตามแนวทางที่กระทรวงศึกษาธิการสถาบันทดสอบทางการศึกษาแห่งชาติ หรือสำนักทดสอบทางการศึกษา

๓.๕ รายงานผลการประเมินคุณภาพผู้เรียนระดับชาติต่อหน่วยงานต้นสังกัดหน่วยงานที่เกี่ยวข้อง และเผยแพร่ต่อสถานศึกษาเพื่อให้สถานศึกษานำไปใช้เป็นข้อมูลในการพัฒนาคุณภาพผู้เรียน

๓.๖ นำผลการประเมินคุณภาพผู้เรียนในระดับชาติมาใช้เป็นข้อมูลในการวางแผนยกระดับคุณภาพการจัดการศึกษาของสำนักงานเขตพื้นที่การศึกษา

๔. งานวิเคราะห์ผลการประเมินคุณภาพผู้เรียน

๕. งานจัดสอบทางการศึกษาระดับชาติขั้นพื้นฐาน O-NET และ Pre O-NET ชั้นประถมศึกษาและมัธยมศึกษา

๖. การพัฒนาการจัดการเรียนการสอนและการประเมินสมรรถนะนักเรียนมาตรฐานสากล PISA

๗. งานยกระดับผลสัมฤทธิ์กลุ่มสาระการเรียนรู้ภาษาไทย

๘. งานยกระดับผลสัมฤทธิ์กลุ่มสาระการเรียนรู้สุขศึกษาและพลศึกษา งานแนะแนวในสถานศึกษา การจัดการเรียนการสอนเพศวิถีศึกษา

๙. นิเทศ ติดตาม การจัดการเรียนการสอนกลุ่มสาระการเรียนรู้สุขศึกษาและพลศึกษา งานแนะแนวในสถานศึกษา การจัดการเรียนการสอนเพศวิถีศึกษา

๑๐. งานวิจัยเกี่ยวกับการพัฒนาระบบการบริหารและการจัดการศึกษา การรวบรวมและเผยแพร่งานวิจัย การวิจัยในชั้นเรียน การขอรับทุนสนับสนุนงานวิจัย งานวิจัยเขตและงานวิจัยบดแตกเป้า

๑๑. สนับสนุน ส่งเสริมและให้ความร่วมมือในการจัดเก็บข้อมูลการวิจัยแก่บุคคล หน่วยงาน สถาบันต่าง ๆ

๑๒. การพัฒนาคุณภาพการศึกษาและยกระดับผลสัมฤทธิ์ทางการเรียนกลุ่มสาระการเรียนรู้ภาษาไทย และกลุ่มสาระการเรียนรู้สุขศึกษาและพลศึกษา งานแนะแนวในสถานศึกษา การจัดทำแผนการจัดการเรียนรู้ และการจัดการเรียนการสอนเพศวิถีศึกษา ระดับประถมศึกษาและมัธยมศึกษา ดังนี้

๑๒.๑ ศึกษา ค้นคว้า รวบรวม วิเคราะห์เอกสารหลักสูตรในกลุ่มสาระการเรียนรู้ที่รับผิดชอบและเผยแพร่แก่ผู้เกี่ยวข้อง

๑๒.๒ ส่งเสริม พัฒนาหลักสูตรในกลุ่มสาระการเรียนรู้ที่รับผิดชอบให้เหมาะสมกับท้องถิ่น

๑๒.๓ ให้คำปรึกษาเกี่ยวกับการใช้หลักสูตรในกลุ่มสาระการเรียนรู้ที่รับผิดชอบ

๑๒.๔ ศึกษา ค้นคว้า แนวคิด แนวปฏิบัติใหม่ ๆ เกี่ยวกับการจัดการเรียนรู้ในกลุ่มสาระการเรียนรู้ที่รับผิดชอบ

๑๒.๕ ผลิต เผยแพร่เอกสารทางวิชาการ คู่มือ แนวการสอนหรือเอกสารที่เกี่ยวข้องกับการจัดกระบวนการเรียนรู้ในกลุ่มสาระการเรียนรู้ที่รับผิดชอบร่วมกับโรงเรียน

- ๑๒.๖ ให้คำปรึกษาเกี่ยวกับการจัดกระบวนการเรียนรู้ในกลุ่มสาระการเรียนรู้ที่รับผิดชอบ
- ๑๒.๗ วางแผนนิเทศ กำหนดปฏิทินการนิเทศและดำเนินการนิเทศ ติดตามและประเมินผล
ในกลุ่มสาระการเรียนรู้ที่รับผิดชอบ
- ๑๒.๘ งานข้อมูลและสาระสนเทศ เพื่อการพัฒนาคุณภาพการศึกษาในกลุ่มสาระการเรียนรู้ที่
รับผิดชอบ
- ๑๒.๙ งานวัดและประเมินผลในกลุ่มสาระการเรียนรู้ที่รับผิดชอบ
- ๑๒.๑๐ การผลิตและจัดทำหรือพัฒนาสื่อการเรียนการสอนในกลุ่มสาระการเรียนรู้ที่รับผิดชอบ
- ๑๒.๑๑ วางแผนและจัดกิจกรรมยกระดับผลสัมฤทธิ์ทางการเรียนกลุ่มสาระการเรียนรู้ที่
รับผิดชอบ
๑๓. รายงานการจัดการเรียนการสอนในสถานการณ์การแพร่ระบาดของโรคติดเชื้อไวรัสโคโรนา
๒๐๑๙
๑๔. พัฒนาคุณภาพการจัดการศึกษาและนิเทศ ติดตาม ประเมินผลโรงเรียนในสังกัดสำนักงานเขต
พื้นที่การศึกษาประถมศึกษาสุโขทัย เขต ๑ โรงเรียนในเขตอำเภอเมืองสุโขทัย กลุ่มเครือข่ายโรงเรียนเพชรคีรี
๑๕. ปฏิบัติงานแทนบุคลากรในกลุ่มงาน กรณีที่ไม่อยู่หรือไม่สามารถปฏิบัติหน้าที่ได้
๑๖. ปฏิบัติงานอื่น ๆ ตามที่ผู้บังคับบัญชามอบหมาย

มาตรฐานการปฏิบัติงาน
เรื่อง งานวัดและประเมินผลการศึกษา

| งานวัดและประเมินผลการศึกษา | | |
|----------------------------|---|--|
| ที่ | กิจกรรม/วิธีปฏิบัติ | มาตรฐานการปฏิบัติงาน |
| ๑ | ศึกษา วิเคราะห์ วิจัย เกี่ยวกับระบบ วิธีการ เครื่องมือวัดและประเมินผลการศึกษา | - ศึกษา วิเคราะห์ วิจัย เกี่ยวกับระบบ วิธีการเครื่องมือวัดและประเมินผลการศึกษาให้ได้ซึ่งระบบวิธีการ และเครื่องมือวัดและประเมินผลการศึกษาที่สอดคล้องกับแนวทางการจัดการศึกษาตามพระราชบัญญัติการศึกษาแห่งชาติ พ.ศ. ๒๕๔๒ และที่แก้ไขเพิ่มเติม และตามสาระการเรียนรู้ตามหลักสูตรการศึกษาขั้นพื้นฐาน |
| ๒ | วางแผนการทดสอบทางการศึกษาระดับชาติขั้นพื้นฐาน | - วางแผนการทดสอบทางการศึกษาร่วมกับสถานศึกษาหน่วยงานที่เกี่ยวข้องการทดสอบทางการศึกษาระดับชาติขั้นพื้นฐานของนักเรียนระดับชั้นประถมศึกษาปีที่ ๖ และชั้นมัธยมศึกษาปีที่ ๓ |
| ๓ | กำหนดแนวทางในการทดสอบให้สอดคล้องตามที่สถาบันทดสอบทางการศึกษาแห่งชาติ (องค์การมหาชน) กำหนด | - ประชุมชี้แจงและกำหนดแนวทางในการทดสอบทางการศึกษา ให้สอดคล้องตามที่สถาบันทดสอบทางการศึกษาแห่งชาติ (องค์การมหาชน) กำหนด |
| ๔ | ประสานความร่วมมือกับสถาบันทดสอบทางการศึกษาแห่งชาติ (องค์การมหาชน) | - ประสานความร่วมมือกับสถาบันทดสอบทางการศึกษาแห่งชาติ (องค์การมหาชน) การทดสอบทางการศึกษาระดับชาติขั้นพื้นฐานของนักเรียนระดับชั้นประถมศึกษาปีที่ ๖ และชั้นมัธยมศึกษาปีที่ ๓ และประสานความร่วมมือกับสำนักทดสอบทางการศึกษา สพฐ. ในการประเมินคุณภาพการศึกษาขั้นพื้นฐาน เพื่อการประกันคุณภาพผู้เรียน |
| ๕ | ดำเนินการทดสอบทางการศึกษาและให้บริการสอบวัดความรู้นักเรียน | - ดำเนินการทดสอบทางการศึกษาและให้บริการการทดสอบทางการศึกษาระดับชาติขั้นพื้นฐานของนักเรียนระดับชั้นประถมศึกษาปีที่ ๖ และชั้นมัธยมศึกษาปีที่ ๓ ให้กับนักเรียนทุกสังกัด |

มาตรฐานการปฏิบัติงาน
เรื่อง การนิเทศ ติดตามโรงเรียนในกลุ่มเครือข่ายเพชรคีรี

| งานวัดและประเมินผลการศึกษา | | |
|----------------------------|---|---|
| ที่ | กิจกรรม/วิธีปฏิบัติ | มาตรฐานการปฏิบัติงาน |
| ๑ | การนิเทศโรงเรียนกลุ่มเครือข่ายเพชรคีรี รวบรวมข้อมูลและจัดระบบสารสนเทศ โรงเรียน จำนวน ๑๒ โรงเรียน ได้แก่ ๑. โรงเรียนบ้านวังกร่าง ๒. โรงเรียนบ้านคลองน้ำเย็น ๓. โรงเรียนบ้านยางเมือง ๔. โรงเรียนบ้านเนินพยอม ๕. โรงเรียนบ้านหนองกระดิ่ง ๖. โรงเรียนบ้านลำคลองยาง ๗. โรงเรียนวัดหนองกก ๘. โรงเรียนบ้านยางแหลม ๙. โรงเรียนบ้านปากคลองเรือ (โพธิ์ไตนด) ๑๐. โรงเรียนบ้านตะเข้ขานสามัคคีวิทยา ๑๑. โรงเรียนบ้านสามพวง (สามัคคีพิทยา) ๑๒. โรงเรียนบ้านเนินประดู่ | ๑. มีข้อมูลและระบบสารสนเทศโรงเรียนกลุ่มเครือข่ายเพชรคีรี จำนวน ๑๒ โรงเรียน |
| ๒ | ดำเนินการนิเทศ ติดตามโรงเรียนในกลุ่มเครือข่ายตามนโยบาย/จุดเน้นของ สพฐ. และเขตพื้นที่การศึกษา โดยใช้กระบวนการนิเทศเชิงระบบ ๘ ขั้นตอน ดังนี้ ขั้นตอนที่ ๑ ศึกษาข้อมูลรายโรงเรียน ขั้นตอนที่ ๒ กำหนดเป้าหมายวางแผนงาน ขั้นตอนที่ ๓ จัดทำเครื่องมือ/นวัตกรรม ขั้นตอนที่ ๔ ปฏิบัติการนิเทศ ขั้นตอนที่ ๕ ติดตาม ตรวจสอบ ขั้นตอนที่ ๖ ประเมินผล ขั้นตอนที่ ๗ รายงาน ขั้นตอนที่ ๘ ปรับปรุงพัฒนา | ๒. มีแผนการนิเทศ/เอกสารการนิเทศ/บันทึกการนิเทศ ติดตามโรงเรียนในกลุ่มเครือข่ายเพชรคีรี |
| ๓ | รายงานผลการนิเทศ ติดตามโรงเรียนในกลุ่มเครือข่ายเพชรคีรี | ๓. มีรายงานผลการนิเทศ ติดตามโรงเรียนในกลุ่มเครือข่ายเพชรคีรี |

การจัดสอบทางการศึกษาระดับชาติ
ขั้นพื้นฐาน



ศูนย์สอบจัดสนามสอบและห้องสอบผ่านทางระบบ



สทศ. ประกาศเลขที่นั่งสอบ รายชื่อผู้มีสิทธิ์สอบและ
แจ้งโรงเรียน เพิ่ม - ลดข้อมูลรายชื่อนักเรียนผ่านทางระบบ



ศูนย์สอบแต่งตั้งคณะกรรมการฯ ระดับสนามสอบ
และจัดประชุมชี้แจงกรรมการคุมสอบ



วันสอบชั้นประถมศึกษาปีที่ ๖ และ
ชั้นมัธยมศึกษาปีที่ ๓



สนามสอบส่งกล่องกระดาษคำตอบให้ศูนย์สอบ



ประกาศผลสอบชั้นประถมศึกษาปีที่ ๖ และ
ชั้นมัธยมศึกษาปีที่ ๓



สรุปรายงานผลการทดสอบ



มาตรฐานการปฏิบัติงาน
เรื่อง รูปแบบการนิเทศติดตามเพื่อยกระดับคุณภาพผู้เรียนในสังกัดสำนักงานเขตพื้นที่การศึกษา
ประถมศึกษาสุโขทัย เขต ๑

| งานวิจัยทางการศึกษา | | |
|---------------------|--------------------------------|--|
| ที่ | กิจกรรม/วิธีปฏิบัติ | มาตรฐานการปฏิบัติงาน |
| ๑ | ด้านหลักการการนิเทศ | การนิเทศ ติดตามสถานศึกษาสู่ความเป็นเลิศด้วยรูปแบบ STAR |
| ๒ | ด้านวัตถุประสงค์การนิเทศ | ๑. เพื่อให้ครูมีข้อมูลผลการทดสอบทางการศึกษาระดับชาติใน ๔ กลุ่มสาระการเรียนรู้สำหรับการพัฒนาคุณภาพนักเรียนชั้นประถมศึกษาปีที่ ๖ และชั้นมัธยมศึกษาปีที่ ๓ เป็นรายบุคคล ๒. เพื่อยกระดับผลการทดสอบทางการศึกษาระดับชาติ |
| ๓ | ด้านเนื้อหาการนิเทศ | ๑. เทคนิค วิธีการ กระบวนการและกลวิธีการจัดการเรียนการสอน ๒. การวัดและประเมินผล |
| ๔ | ด้านกระบวนการนิเทศ | กระบวนการนิเทศ ประกอบด้วย ๑. การนิเทศแบบสอนแนะ ๒. การนิเทศแบบเป็นพี่เลี้ยง ๓. การนิเทศแบบคลินิก ๔. การนิเทศแบบสะท้อนคิด ๕. การนิเทศแบบกัลยาณมิตร ๖. การนิเทศออนไลน์ รูปแบบการนิเทศ STAR ประกอบด้วย ๔ ขั้นตอน ดังนี้ ๑. Sharing Target (S) ๒. Together (T) ๓. Activity (A) ๔. Reinforcing (R) ๕. + ^C : Consistency |
| ๕ | ด้านการวัดและประเมินผลการนิเทศ | การประเมินผลการนิเทศเพื่อตรวจสอบว่าการดำเนินการต่าง ๆ บรรลุตามวัตถุประสงค์และเป้าหมายการนิเทศมากน้อยเพียงไร |

รูปแบบการนิเทศติดตามเพื่อยกระดับคุณภาพผู้เรียนในสังกัดสำนักงานเขตพื้นที่การศึกษาประถมศึกษา
สุโขทัย เขต ๑

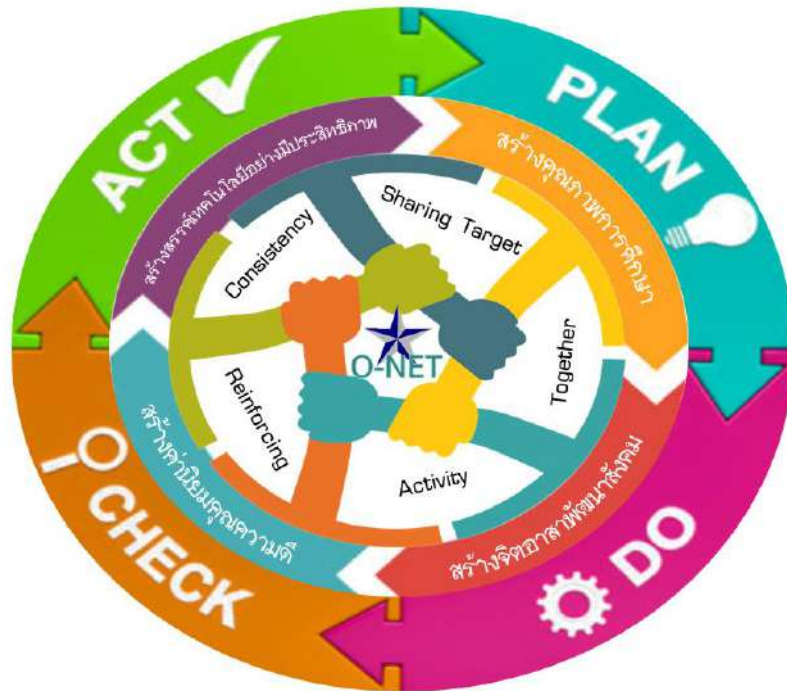

รูปแบบการนิเทศ STAR+ Model ประกอบด้วย 5 ขั้นตอน ดังนี้

- 1) S: Sharing Target หมายถึง การสร้างเป้าหมายร่วมกัน ศึกษาสภาพปัญหาและความต้องการของผู้บริหารสถานศึกษา ครูและบุคลากรทางการศึกษาในการยกระดับคุณภาพผู้เรียน
- 2) T: Together หมายถึง การร่วมคิด ร่วมกันวางแผน ร่วมแก้ปัญหา ร่วมพัฒนา ร่วมกันขับเคลื่อนจนบรรลุเป้าหมายการนิเทศของศึกษานิเทศก์ร่วมกับผู้บริหารสถานศึกษา ครูและบุคลากรทางการศึกษา โดยการพิจารณาร่วมกันเกี่ยวกับประเด็นที่ต้องการแก้ไข
- 3) A: Activity หมายถึง กระบวนการทำงานของศึกษานิเทศก์ร่วมกับผู้บริหารสถานศึกษา ครูและบุคลากรทางการศึกษา ประกอบด้วย
 - ระดับสถานศึกษา ดำเนินโครงการ/กิจกรรมของสถานศึกษา การเก็บรวบรวมข้อมูลสารสนเทศ การยกระดับคุณภาพผู้เรียน (Pre O-NET) โดยใช้กระบวนการ PLC, LO
 - ระดับเขตพื้นที่การศึกษา
 - อบรมเชิงปฏิบัติการปฏิบัติการพัฒนาศักยภาพแกนนำระดับสถานศึกษาในด้านการสร้างเครื่องมือวัดผลสัมฤทธิ์ทางการเรียน
 - ดำเนินการนิเทศ ติดตามการจัดกิจกรรมการเรียนการสอนยกระดับคุณภาพผู้เรียน
- 4) R: Reinforcing หมายถึง การสร้างขวัญและกำลังใจให้กับผู้บริหารสถานศึกษา ครู และนักเรียนในการมอบเหรียญรางวัลและเกียรติบัตรรางวัลจากผลการทดสอบระดับชาติ (O-NET)
- 5) +^C: Consistency หมายถึง การรักษามาตรฐานคุณภาพผู้เรียนอย่างต่อเนื่อง

การปฏิบัติงานตามโครงสร้างกลุ่มงานวัดและประเมินผลการศึกษา

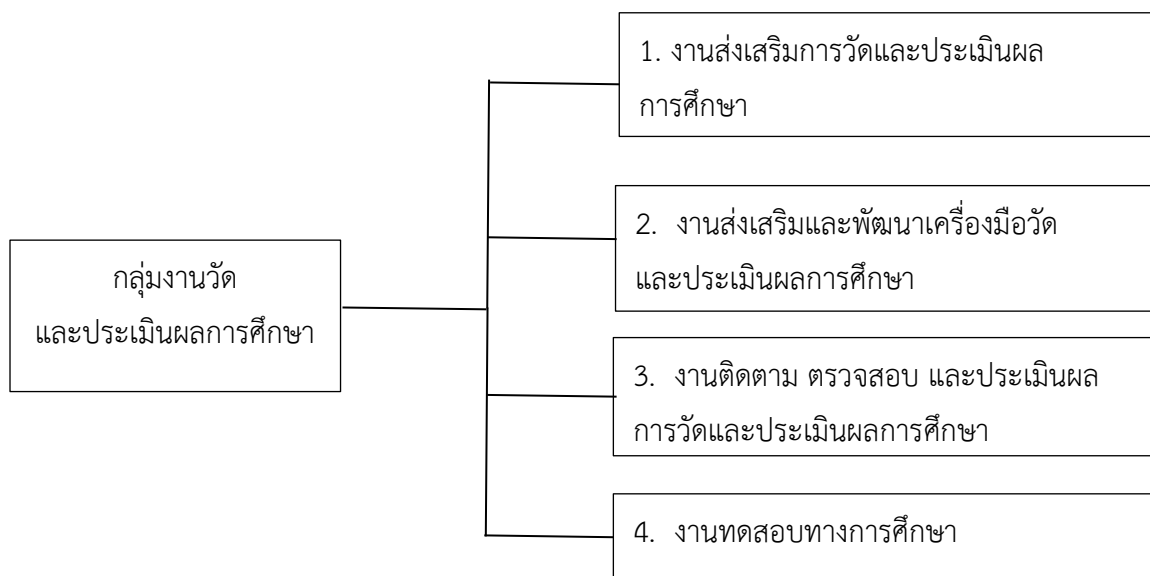

๑. งานส่งเสริมการวัดและประเมินผลการศึกษา

ขั้นตอนและแนวการปฏิบัติ

๑.๑ ส่งเสริมให้ครูพัฒนาตนเอง โดยศึกษาหาความรู้เกี่ยวกับวิธีการวัดผล และประเมินผลทางการศึกษา การอ่าน คิด วิเคราะห์ เขียน กิจกรรมพัฒนาผู้เรียน คุณลักษณะอันพึงประสงค์

๑.๒ ส่งเสริมและพัฒนาผู้บริหาร ครูให้ใช้วิธีการที่หลากหลายในการวัดและประเมินผลในสถานศึกษา ทั้งการศึกษาในระบบ และการศึกษาตามอัธยาศัย

๑.๓ ศึกษา วิเคราะห์ รูปแบบ วิธีการในการพัฒนาแนวทางการวัดผลและประเมินผลในสถานศึกษา

๑.๔ จัดทำคู่มือการวัดผล เทียบโอนผลการศึกษาสำหรับการศึกษา

ภาพความสำเร็จที่คาดหวัง

๑. ครูและผู้เกี่ยวข้องมีความรู้ ความเข้าใจเกี่ยวกับการวัดผลการเรียนรู้ของนักเรียนในการวัดผล การศึกษาในระบบ

๒. การวัดผลและประเมินผลสอดคล้องตามแนวทางการจัดการศึกษาตามพระราชบัญญัติการศึกษา แห่งชาติ พ.ศ. ๒๕๔๒ และที่แก้ไขเพิ่มเติม ๒๕๕๓ และตามสาระการเรียนรู้ของหลักสูตรสถานศึกษาชั้น พื้นฐาน

๓. ครูและผู้ที่เกี่ยวข้องใช้วิธีการที่หลากหลายในการวัดและประเมินผล และนำผลการวัดและ ประเมินผลไปพัฒนาศักยภาพของผู้เรียนแต่ละบุคคล

กฎหมาย ระเบียบและเอกสารที่เกี่ยวข้อง

๑. พระราชบัญญัติการศึกษาแห่งชาติ พ.ศ. ๒๕๔๒ และที่แก้ไขเพิ่มเติม ๒๕๕๓

๒. พระราชบัญญัติข้อมูลข่าวสารของทางราชการ พ.ศ. ๒๕๔๐

๒. งานส่งเสริมและพัฒนาเครื่องมือวัดและประเมินผลการศึกษา

ขั้นตอนและแนวการปฏิบัติ

๑. รวบรวมเครื่องมือการวัดและประเมินผลการศึกษา
๒. ศึกษา วิเคราะห์ เครื่องมือวัดผลและประเมินผลที่มีผู้จัดทำแล้ว คัดเลือกให้เหมาะสมกับเขตพื้นที่ การศึกษาและสถานศึกษา และจัดเก็บเป็นคลังข้อสอบและเครื่องมือที่ดีมีคุณภาพในการพัฒนาการศึกษาของ สถานศึกษาของเขตพื้นที่
 ๓. จัดประชุมเชิงปฏิบัติการการการจัดทำและพัฒนาเครื่องมือวัดและประเมินผลให้ครอบคลุมด้านต่อไปนี้
 - ๓.๑ เครื่องมือวัดและประเมินผลตามกลุ่มสาระการเรียนรู้ ๘ กลุ่มสาระ
 - ๓.๒ เครื่องมือวัดผลและประเมินผลตามประเภทของกิจกรรมพัฒนาผู้เรียน
 - ๓.๓ เครื่องมือวัดผลและประเมินผลตามสภาพจริง
 - ๓.๔ เครื่องมือวัดผลและประเมินผลคุณลักษณะที่พึงประสงค์
 - ๓.๕ เครื่องมือวัดผลและประเมินผลความสามารถในการอ่าน คิด วิเคราะห์ และการเขียนสื่อความ
 - ๓.๖ เครื่องมือวัดและประเมินผลสมรรถนะสำคัญของผู้เรียน
๔. บริการเครื่องมือวัดและประเมินผลทางการศึกษาแก่สถานศึกษา

ภาพความสำเร็จที่คาดหวัง

มีคลังเครื่องมือวัดและประเมินผลระดับเขตพื้นที่ การศึกษาที่สอดคล้องกับความต้องการของ สถานศึกษา

กฎหมาย ระเบียบและเอกสารที่เกี่ยวข้อง

พระราชบัญญัติการศึกษาแห่งชาติ พ.ศ. ๒๕๔๒ และที่แก้ไขเพิ่มเติม ๒๕๕๓

๓. งานติดตาม ตรวจสอบ และประเมินผล การวัดและประเมินผลการศึกษา**ขั้นตอนและแนวการปฏิบัติ**

๑. ศึกษา วิเคราะห์ แนวทาง ในการติดตาม ตรวจสอบ และประเมินผลการศึกษา
๒. ดำเนินการ นิเทศ ติดตาม ตรวจสอบ และประเมินผลการศึกษา
๓. จัดทำรายงาน การติดตาม ตรวจสอบ และประเมินผลการศึกษา
๔. เผยแพร่ผลการติดตาม ตรวจสอบ และประเมินผลการศึกษา

ภาพความสำเร็จที่คาดหวัง

สถานศึกษามีการวัดผลและประเมินผลการศึกษาที่ถูกต้อง และมีคุณภาพ

กฎหมาย ระเบียบ และเอกสารที่เกี่ยวข้อง

- พระราชบัญญัติการศึกษาแห่งชาติ พ.ศ. ๒๕๔๒ และที่แก้ไขเพิ่มเติม ๒๕๕๓
- คู่มือการนิเทศ ติดตามและประเมินผลการจัดการศึกษาด้านการวัดและประเมินผลการจัดการเรียนรู้

๔. งานทดสอบทางการศึกษา

ขั้นตอนและแนวการปฏิบัติ

๑. ศึกษา วิเคราะห์ วิจัย เกี่ยวกับระบบ วิธีการ เครื่องมือวัดและประเมินผลการศึกษา
๒. วางแผนการทดสอบทางการศึกษา ให้ครอบคลุมสาระการเรียนรู้ทั้ง ๘ กลุ่มสาระของหลักสูตร การศึกษาขั้นพื้นฐาน
๓. กำหนดแนวทางในการทดสอบทางการศึกษา ให้สอดคล้องตามที่กระทรวงศึกษาธิการและสถาบัน ทดสอบทางการศึกษาแห่งชาติกำหนด
๔. ประสานความร่วมมือกับสถาบันทดสอบทางการศึกษาแห่งชาติ
๕. ดำเนินการทดสอบทางการศึกษาและให้บริการสอบวัดความรู้ ความสามารถให้กับนักเรียน
๖. พัฒนาค้างข้อสอบมาตรฐานการศึกษา
๗. จัดสร้างโปรแกรมเก็บข้อมูลคุณภาพการศึกษาของผู้เรียนทุกกลุ่มสาระการเรียนรู้
๘. จัดทำสารสนเทศเกี่ยวกับการวัดและประเมินผล

ภาพความสำเร็จที่คาดหวัง

มีคลังข้อสอบมาตรฐานการศึกษาระดับเขตพื้นที่การศึกษาและสถานศึกษา และมีข้อมูลสารสนเทศ คุณภาพการศึกษาของผู้เรียน

กฎหมาย ระเบียบและเอกสารที่เกี่ยวข้อง

๑. พระราชบัญญัติการศึกษาแห่งชาติ พ.ศ. ๒๕๔๒ และที่แก้ไขเพิ่มเติม ๒๕๕๓
๒. พระราชบัญญัติข้อมูลข่าวสารของทางราชการ พ.ศ. ๒๕๔๐
๓. คู่มือการจัดการทดสอบทางการศึกษาต่าง ๆ

คู่มือขั้นตอนการดำเนินงาน

1. ชื่องาน (กระบวนงาน)

พัฒนา ส่งเสริม ติดตาม ตรวจสอบ และประเมินเกี่ยวกับการวัดผลและประเมินผลการเรียนรู้ระดับชั้นเรียนและสถานศึกษา

2. วัตถุประสงค์

1. เพื่อพัฒนาระบบการปฏิบัติงานของกลุ่มนิเทศ ติดตาม และประเมินผลการจัดการศึกษาให้มีประสิทธิภาพและสามารถดำเนินการบรรลุผลตามเป้าหมาย
2. เพื่อใช้เป็นแนวทางในการดำเนินการวิจัย พัฒนา ส่งเสริม ติดตาม ตรวจสอบ และประเมินเกี่ยวกับการวัดผลและประเมินผลการเรียนรู้ระดับชั้นเรียนและสถานศึกษา

3. ขอบเขตของงาน

เป็นแนวทางสำหรับการปฏิบัติงานและดำเนินการพัฒนา ส่งเสริม ติดตาม ตรวจสอบ และประเมินเกี่ยวกับการวัดผลและประเมินระดับชั้นเรียนและสถานศึกษา

4. คำจำกัดความ

การวัดและประเมินผล (Assessment) หมายถึง กระบวนการเก็บรวบรวมข้อมูล ร่องรอยหลักฐานที่แสดงให้เห็นถึงพัฒนาการ ความก้าวหน้า และความสำเร็จทางการเรียนของผู้เรียนอย่างเป็นระบบ เพื่อเป็นประโยชน์ต่อการส่งเสริมให้ผู้เรียนเกิดการพัฒนา และเรียนรู้อย่างเต็มศักยภาพ การวัดและประเมินผลการเรียนรู้สามารถจัดให้มีขึ้นทั้งระดับชั้นเรียน ระดับสถานศึกษา

การประเมินระดับชั้นเรียน (Classroom Assessment) หมายถึง การวัดผลและประเมินผลที่อยู่ในกระบวนการจัดการเรียนรู้ ผู้สอนดำเนินการเพื่อพัฒนาผู้เรียนและตัดสินผลการเรียนในรายวิชา/กิจกรรมที่ตนสอน โดยการประเมินเพื่อพัฒนา ผู้สอนประเมินผลการเรียนรู้ตามตัวชี้วัดที่กำหนดเป็นเป้าหมายในแต่ละหน่วยการเรียนรู้ด้วยวิธีการต่าง ๆ เพื่อดูว่าบรรลุตัวชี้วัด หรือมีแนวโน้มว่าจะบรรลุตัวชี้วัดเพียงใด แล้วแก้ไขข้อบกพร่อง เป็นระยะ ๆ อย่างต่อเนื่อง เพื่อนำมาใช้เป็นข้อมูลในการปรับปรุงการเรียนการสอนต่อไป

การประเมินระดับสถานศึกษา (School Assessment) หมายถึง การตรวจสอบผลการเรียนรู้ของผู้เรียนเป็นรายปี/รายภาค ผลการประเมินการอ่าน คณิตวิเคราะห์ และเขียน คุณลักษณะอันพึงประสงค์และกิจกรรมพัฒนาผู้เรียน การอนุมัติผลการเรียน การตัดสินการเลื่อนชั้นเรียน และเป็นการประเมินเพื่อให้ได้ข้อมูล เกี่ยวกับการจัดการศึกษาของสถานศึกษาว่าส่งผลต่อการเรียนรู้ของผู้เรียนตามเป้าหมายหรือไม่ ผู้เรียนมีสิ่งที่จะต้องได้รับการพัฒนาในด้านใด รวมทั้งสามารถนำผลการเรียนของผู้เรียนในสถานศึกษาเปรียบเทียบกับเกณฑ์ระดับชาติ และระดับเขตพื้นที่การศึกษา ผลการประเมินระดับสถานศึกษาจะเป็นข้อมูลและสารสนเทศเพื่อการปรับปรุงนโยบาย หลักสูตร โครงการ หรือวิธีการจัดการเรียนการสอนตลอดจนเพื่อการจัดทำแผนพัฒนาคุณภาพการศึกษาของสถานศึกษาตามแนวทางการประกันคุณภาพการศึกษา และการรายงานผล

การจัดการศึกษาต่อคณะกรรมการ สถานศึกษาขั้นพื้นฐาน สำนักงานเขตพื้นที่การศึกษา สำนักงาน
คณะกรรมการการศึกษาขั้นพื้นฐาน ผู้ปกครอง และชุมชน

การประเมินสภาพจริง (Authentic Assessment) หมายถึง การวัดผลและประเมินผลการเรียนรู้
จากการที่นักเรียนได้ลงมือปฏิบัติงาน ซึ่งแสดงให้เห็นถึงการนำความรู้และทักษะที่เรียนไปใช้ในสภาพและ
สถานการณ์จริง หรือเชื่อมโยงใกล้เคียงกับสถานการณ์จริงมากที่สุด การประเมินตามสภาพจริงมักมีการ
กำหนดชิ้นงานหรือภาระงานให้ผู้เรียนปฏิบัติ และมีการใช้เครื่องมือการวัดและประเมินผลที่มีเกณฑ์
พร้อมคำอธิบาย คุณภาพงานตามเกณฑ์ไว้อย่างชัดเจน

5. ขั้นตอนการปฏิบัติงาน

งานพัฒนา ส่งเสริม ติดตาม ตรวจสอบ และประเมินเกี่ยวกับการวัดผลและประเมินผลการเรียนรู้
ระดับชั้นเรียนและสถานศึกษา

1. ศึกษาหลักเกณฑ์ และแนวปฏิบัติในการวัดผลและประเมินผลการเรียนรู้ของสถานศึกษา รวมทั้ง
แนวทางการวัดและประเมินคุณลักษณะอันพึงประสงค์
2. เสริมสร้างความรู้ความเข้าใจทักษะให้กับผู้บริหารสถานศึกษา ครู และบุคลากรในสถานศึกษา
เกี่ยวกับการวัดผลและประเมินผลการเรียนรู้ตามหลักสูตร และการเทียบโอนผลการเรียน
3. ส่งเสริม สนับสนุน ผู้บริหารสถานศึกษา ครู และบุคลากรในสถานศึกษาในการปฏิบัติวิธีการวัดผล
และประเมินผล เทคนิควิธีการวัดผลและประเมินรูปแบบต่างๆ โดยเน้นการประเมินตามสภาพจริง
4. ส่งเสริม สนับสนุนให้สถานศึกษาสร้างเครื่องมือที่มีมาตรฐาน ในการวัดและประเมินผลการเรียนรู้
และจัดเก็บเอกสารหลักฐานการศึกษาอย่างเป็นระบบ ส่งเสริม สนับสนุนการดำเนินงานด้านการวัดและ
ประเมินผลการเรียนรู้ตามหลักสูตรของสถานศึกษาในสังกัดสำนักงานเขตพื้นที่การศึกษา
5. นิเทศ ติดตาม ตรวจสอบ สร้างความรู้ ความเข้าใจ ทักษะ แก่บุคลากรทั้งระดับสถานศึกษา
เขตพื้นที่การศึกษา เกี่ยวกับการวัดประเมินผลการศึกษา การจัดทำเอกสารหลักฐานระดับชั้นเรียนและ
สถานศึกษา ส่งเสริม สนับสนุน การประเมินคุณภาพผู้เรียนระดับชั้นเรียน และสถานศึกษาตามหลักสูตร
ระดับสถานศึกษา และนำผลการประเมินคุณภาพไปใช้ในการพัฒนา
6. ดำเนินการวัดและประเมินผลการเรียนรู้ และการจัดทำเอกสารหลักฐาน
7. สรุปรายงาน และประเมินผลผลการดำเนินงานด้านการวัดและประเมินผลการเรียนรู้ระดับชั้นเรียน
และสถานศึกษาเพื่อนำผลมาใช้ในการวางแผนยกระดับคุณภาพการศึกษา และเผยแพร่ผลการประเมิน
คุณภาพ

6. Flow chart การปฏิบัติงาน

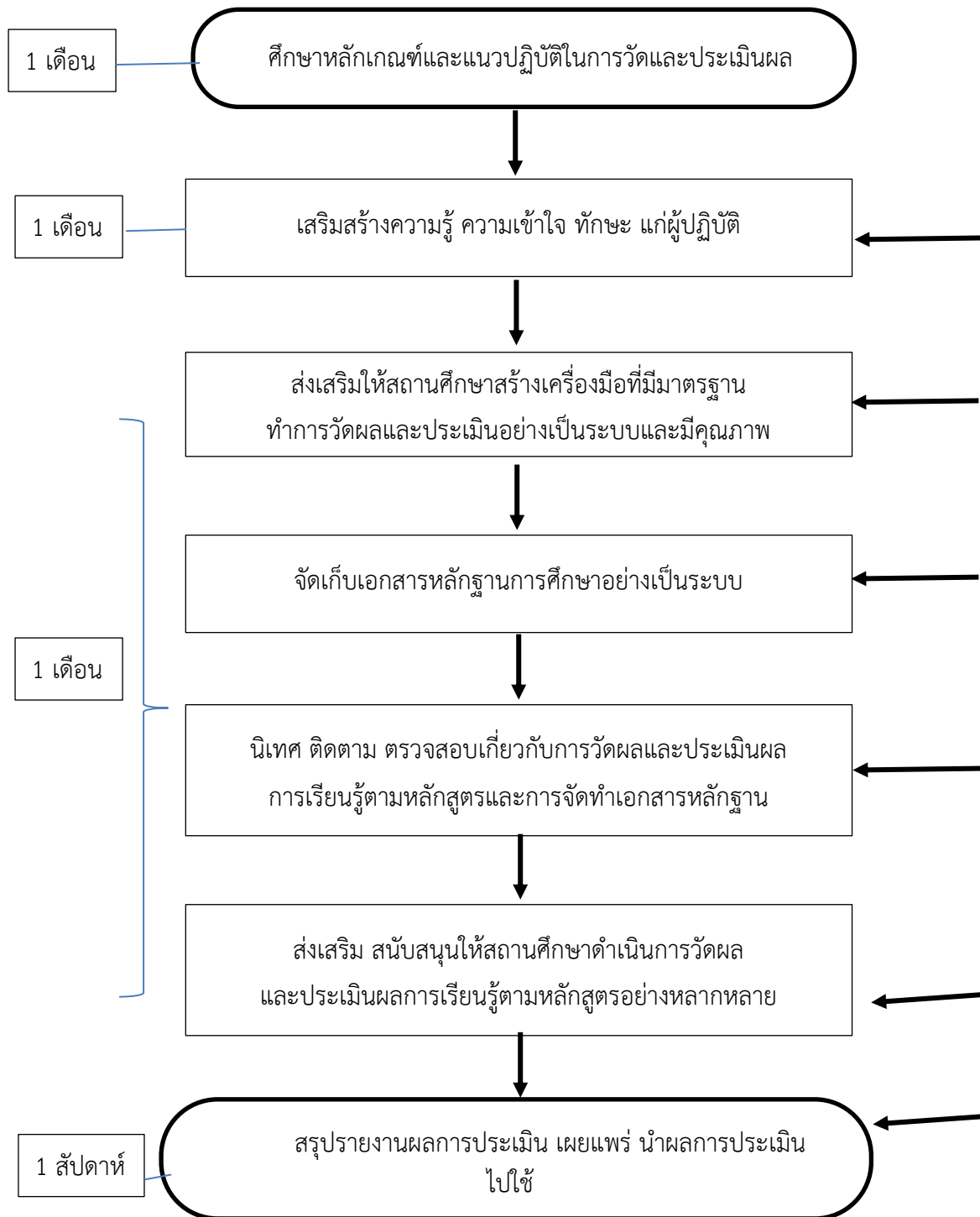



Timeline



คู่มือขั้นตอนการดำเนินงาน

1. ชื่องาน (กระบวนงาน)

พัฒนา ส่งเสริม ติดตาม ตรวจสอบ และประเมินเกี่ยวกับการวัดผลและประเมินผลการ เรียนรู้ระดับ
เขตพื้นที่การศึกษา

2. วัตถุประสงค์

1. เพื่อพัฒนาระบบการปฏิบัติงานของกลุ่มนิเทศ ติดตาม และประเมินผลการจัดการศึกษาให้มี
ประสิทธิภาพและสามารถดำเนินการบรรลุผลตามเป้าหมาย
2. เพื่อใช้เป็นแนวทางในการดำเนินการวิจัย พัฒนา ส่งเสริม ติดตาม ตรวจสอบ และประเมิน
เกี่ยวกับการวัดผลและประเมินผลการศึกษา

3. ขอบเขตของงาน

เป็นแนวทางสำหรับการปฏิบัติงานและดำเนินการพัฒนา ส่งเสริม ติดตาม ตรวจสอบ และประเมิน
เกี่ยวกับการวัดผลและประเมินระดับเขตพื้นที่การศึกษา

4. คำจำกัดความ

การวัดและประเมินผล (Assessment) หมายถึง กระบวนการเก็บรวบรวมข้อมูล ร่องรอย หลักฐาน
ที่แสดงให้เห็นถึงพัฒนาการ ความก้าวหน้า และความสำเร็จทางการเรียนของผู้เรียนอย่างเป็นระบบเพื่อเป็น
ประโยชน์ต่อการส่งเสริมให้ผู้เรียนเกิดการพัฒนา และเรียนรู้อย่างเต็มศักยภาพ

การประเมินระดับเขตพื้นที่การศึกษา (Local Assessment) หมายถึง การวัดผลและประเมินผล
ที่ดำเนินการโดยเขตพื้นที่การศึกษา เพื่อตรวจสอบคุณภาพผู้เรียนในสถานศึกษาที่อยู่ในความรับผิดชอบของ
เขตพื้นที่การศึกษาแต่ละแห่ง และใช้เป็นข้อมูลพื้นฐานในการพัฒนาคุณภาพการศึกษาของเขตพื้นที่การศึกษา
ตามภาวะความรับผิดชอบ สามารถดำเนินการโดยประเมินคุณภาพของผู้เรียนด้วยวิธีการและเครื่องมือที่เป็น
มาตรฐานซึ่งจัดทำและดำเนินการโดยเขตพื้นที่การศึกษา หรือด้วยความร่วมมือกับหน่วยงานต้นสังกัด/
หน่วยงานที่เกี่ยวข้อง นอกจากนี้ยังสามารถดำเนินการได้ด้วยการตรวจสอบข้อมูลจากการประเมินระดับ
สถานศึกษาในเขตพื้นที่การศึกษา โดยมีการรายงานผลแก่สถานศึกษาและชุมชนได้รับทราบ ทั้งนี้ เพื่อให้ทราบ
ว่า สถานศึกษาแต่ละแห่งสามารถจัดการเรียนการสอนเพื่อพัฒนาผู้เรียนให้บรรลุตามมาตรฐานการเรียนรู้
ที่กำหนดหรือไม่ เพียงใด และมีข้อบกพร่องใดที่ต้องดำเนินการปรับปรุงแก้ไขต่อไป

5. ขั้นตอนการปฏิบัติงาน

งานพัฒนา ส่งเสริม ติดตาม ตรวจสอบ และประเมินเกี่ยวกับการวัดผลและประเมินผลการเรียนรู้ระดับเขตพื้นที่การศึกษา

1. ศึกษาหลักเกณฑ์ และแนวปฏิบัติในการวัดผลและคุณภาพผู้เรียนระดับเขตพื้นที่การศึกษา
2. ประสานความร่วมมือระหว่างสำนักงานเขตพื้นที่การศึกษา สถานศึกษา และหน่วยงานที่เกี่ยวข้องกับการประเมินคุณภาพผู้เรียนระดับเขตพื้นที่การศึกษา
3. เสริมสร้างความรู้ความเข้าใจให้กับผู้บริหารสถานศึกษา ครู และบุคลากรในสถานศึกษา เกี่ยวกับการวัดผลและประเมินคุณภาพผู้เรียนระดับเขตพื้นที่การศึกษา
4. จัดทำเครื่องมือและคลังข้อสอบที่เป็นมาตรฐานสำหรับใช้ประเมินคุณภาพผู้เรียนระดับเขตพื้นที่การศึกษา และตรวจสอบคุณภาพเครื่องมือ
5. นิเทศ ติดตามการดำเนินการประเมินคุณภาพของผู้เรียนของสถานศึกษาในสังกัดในรูปแบบของคณะกรรมการ
6. ดำเนินการประเมินคุณภาพนักเรียนและนำผลไปวิจัย พัฒนา และประเมินผลการดำเนินงานด้านการวัดผลและประเมินผลการเรียนรู้ระดับเขตพื้นที่การศึกษา เพื่อนำผลมาใช้ในการวางแผนยกระดับคุณภาพการศึกษา
7. สรุปรายงาน ผลการประเมินคุณภาพผู้เรียนระดับเขตพื้นที่การศึกษาต่อหน่วยงานต้นสังกัด และเผยแพร่ต่อสถานศึกษาเพื่อให้สถานศึกษานำไปใช้เป็นข้อมูลในการพัฒนาคุณภาพผู้เรียน
8. นำผลการประเมินคุณภาพผู้เรียนในระดับเขตพื้นที่ศึกษามาใช้เป็นข้อมูลในการวางแผนยกระดับคุณภาพการจัดการศึกษาของสำนักงานเขตพื้นที่การศึกษาประถมศึกษาสุโขทัย เขต 1

6. Flow chart การปฏิบัติงาน

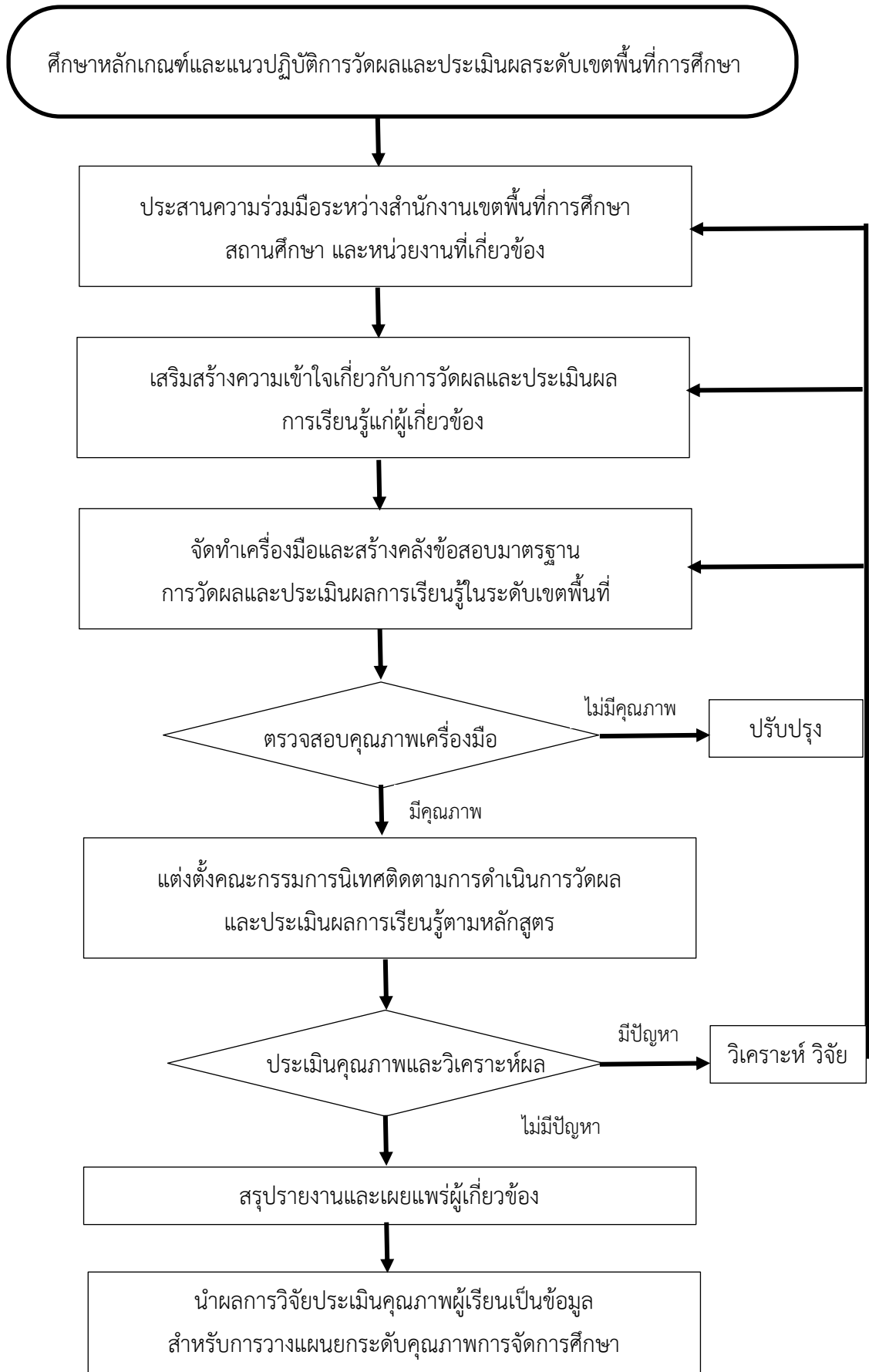

คู่มือขั้นตอนการดำเนินงาน

1. ชื่องาน (กระบวนการงาน)

งานวิจัยพัฒนา ส่งเสริม ติดตาม ตรวจสอบ และประเมินเกี่ยวกับการวัดผลและประเมินผลการเรียนรู้ระดับชาติ

2. วัตถุประสงค์

1. เพื่อพัฒนาระบบการปฏิบัติงานของกลุ่มนิเทศ ติดตาม และประเมินผลการจัดการศึกษาให้มีประสิทธิภาพและสามารถดำเนินการบรรลุผลตามเป้าหมาย
2. เพื่อใช้เป็นแนวทางในการดำเนินการวิจัย พัฒนา ส่งเสริม ติดตาม ตรวจสอบ และประเมินเกี่ยวกับการวัดผลและประเมินผลการศึกษา

3. ขอบเขตของงาน

เป็นแนวทางสำหรับการปฏิบัติงานและดำเนินการวิจัย พัฒนา ส่งเสริม ติดตาม ตรวจสอบ และประเมินเกี่ยวกับการวัดผลและประเมินระดับชาติ

4. คำจำกัดความ

การวัดและประเมินผล (Assessment) หมายถึง กระบวนการเก็บรวบรวมข้อมูล ร่องรอย หลักฐานที่แสดงให้เห็นถึงพัฒนาการ ความก้าวหน้า และความสำเร็จทางการเรียนของผู้เรียนอย่างเป็นระบบ เพื่อเป็นประโยชน์ต่อการส่งเสริมให้ผู้เรียนเกิดการพัฒนา และเรียนรู้อย่างเต็มศักยภาพ

การประเมินระดับชาติ (National Assessment) หมายถึง การวัดผลและประเมินผลการเรียนรู้ที่ดำเนินการโดยสถาบันทดสอบทางการศึกษาแห่งชาติ ซึ่งสถานศึกษาต้องจัดให้ผู้เรียนทุกคนที่เรียนในระดับชั้นสำคัญ (Key Stages) ผลจากการประเมินใช้เป็นข้อมูลในการเทียบเคียงคุณภาพการศึกษาในระดับต่าง ๆ เพื่อใช้ในการวางแผนยกระดับคุณภาพการจัดการศึกษา ตลอดจนเป็นข้อมูลสนับสนุนการตัดสินใจในระดับนโยบายของประเทศ

5. ขั้นตอนการปฏิบัติงาน

งานพัฒนา ส่งเสริม ติดตาม ตรวจสอบ และประเมินเกี่ยวกับการวัดผลและประเมินผลการเรียนรู้ระดับชาติ

1. ศึกษาหลักเกณฑ์ และแนวปฏิบัติในการวัดผลและคุณภาพผู้เรียนระดับชาติ จัดทำแผนรองรับการประเมินระดับชาติ

2. ประสานความร่วมมือระหว่างสำนักงานเขตพื้นที่การศึกษา สถานศึกษา และหน่วยงานที่เกี่ยวข้องกับการประเมินคุณภาพผู้เรียนระดับชาติ เช่น สถาบันทดสอบทางการศึกษาแห่งชาติ (สทศ.) สำนักทดสอบทางการศึกษา
3. เสริมสร้างความรู้ความเข้าใจให้กับผู้บริหารสถานศึกษา ครู และบุคลากรในสถานศึกษา เกี่ยวกับการวัดผลและประเมินคุณภาพผู้เรียนระดับชาติ
4. ดำเนินการประเมินคุณภาพของผู้เรียนตามแนวทางที่กระทรวงศึกษาธิการสถาบันทดสอบทางการศึกษาแห่งชาติ หรือสำนักทดสอบทางการศึกษากำหนด
5. รายงานผลการประเมินคุณภาพผู้เรียนระดับชาติต่อหน่วยงานต้นสังกัด หน่วยงานที่เกี่ยวข้อง และเผยแพร่ต่อสถานศึกษาเพื่อให้สถานศึกษานำไปใช้เป็นข้อมูลในการพัฒนาคุณภาพผู้เรียน
6. นำผลการประเมินคุณภาพผู้เรียนในระดับชาติมาใช้เป็นข้อมูลในการวางแผนยกระดับคุณภาพการจัดการศึกษาของสำนักงานเขตพื้นที่การศึกษาประถมศึกษาสุโขทัย เขต 1

6. Flow chart การปฏิบัติงาน

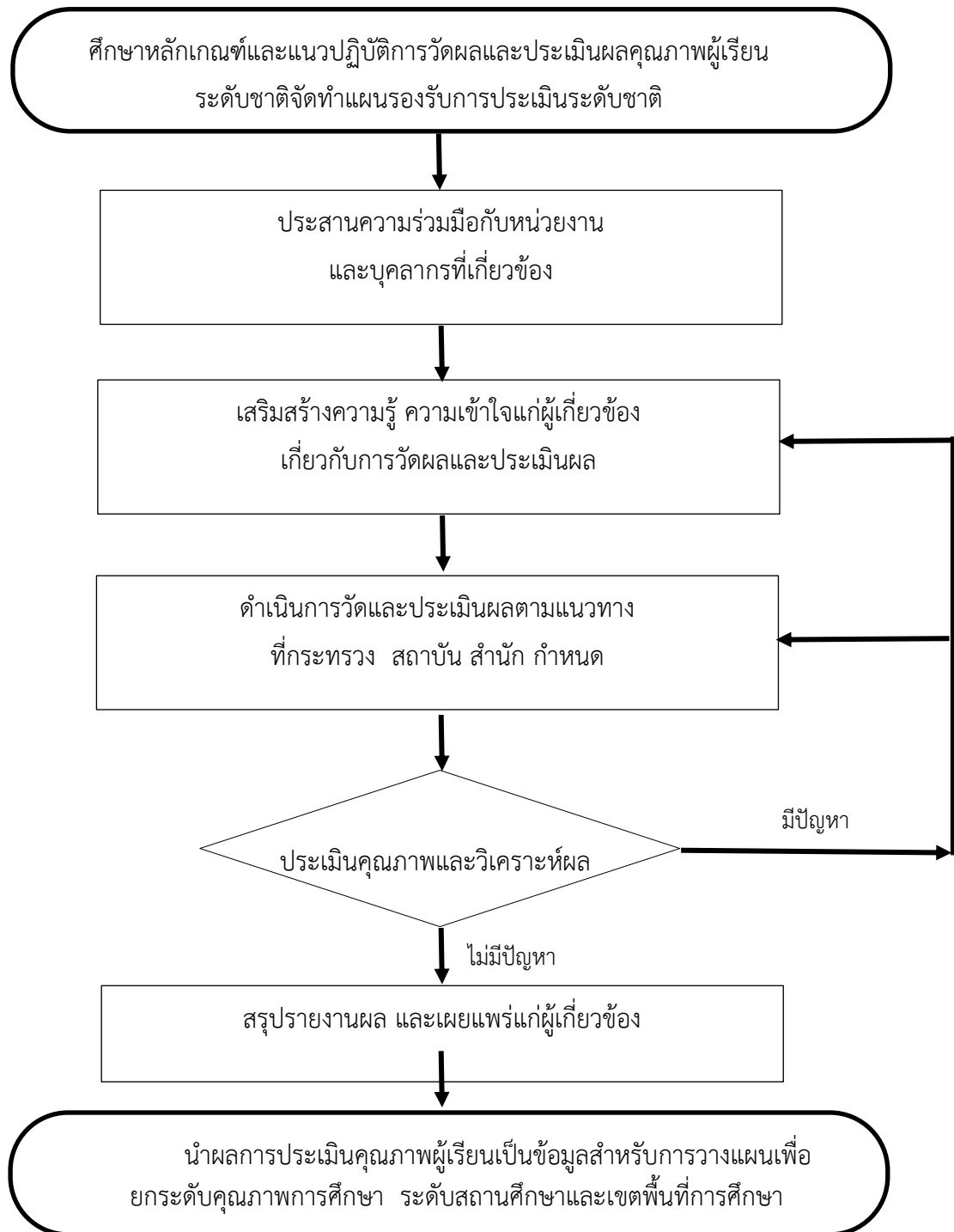

เอกสารอ้างอิง

๑. คู่มือปฏิบัติงาน สำนักงานเขตพื้นที่การศึกษา กลุ่มนิเทศติดตามและประเมินผลการจัดการศึกษา สำนักงานคณะกรรมการการศึกษาขั้นพื้นฐาน กระทรวงศึกษาธิการ
๒. แนวปฏิบัติการวัดและประเมินผลการเรียนรู้ ตามหลักสูตรแกนกลางการศึกษาขั้นพื้นฐาน พุทธศักราช ๒๕๕๑